広報 あびこ

第170号
昭和39年11月16日発行

発行所
千葉県東葛飾郡我孫子町役場
電話（あびこ）42・142・242
昭和34年7月30日第三種郵便物認可
発行日 毎月 1日・16日 売価1部2円

11月の納税は

健康保険税の3期分です

11月30日午前9時から午後4時まで興陽寺と商工会館で出張徴収をしますからご利用ください。

文化祭行事成功裏に終わる

各部門に予想以上の参加者

十一月三日文化の日を中心におこなわれた町民運動会、総合展覧会などには、それぞれの部門で予想以上の参加者がありました。

▼第四回町民運動会

十一月一日午前八時三十分から湖北中学校校庭でおこなわれ、参加者は約六百五十名でした。

団体別の得点は次のとおりです

一位 湖北台 三十七点
二位 中里 三十三点
三位 日秀 三十点
四位 二小 二十九点
五位 中峠下 二十点
六位 古戸 十二点

▼総合展覧会

十一月一日、二日、三日の三日間第四小学校でおこなわれ、絵画四十一点、書道十二点、写真四十三点、華道三十三点、児童生徒作品百四十七点、理科標本百五点手芸工芸彫刻九十四点の出品があり、観客は三日間で約千人ありました。

▼菊花祭

十一月一日から五日まで我孫子駅通り、湖北駅通りの二カ所で展示されましたが、審査の結果次の方々が入賞されました。

・我孫子菊花会

■競技花の部 優等首席 宇田川藤助、二席 島田外代蔵

■厚物の部 優等首席 宇田川藤助、二席 角頼玄一

■管物 優等首席 宮田義正、二席 久下要助

・湖北菊花会

■競技花の部 優等首席 佐渡光二、二席 前田忠七

■厚物の部 優等首席 秋本三男、二席 千浜佐二郎

■管物の部 優等首席 秋元節、二席 宮本重太郎

▼芸能祭

十月二十五日午後一時から第一小学校で、約二百名の方が参加して混声合唱、ブラスバンド演奏、器楽合奏、日本舞踊、軽音楽バンド演奏、バレエなどがおこなわれ、日ごろの練習の成果を発揮しました。

▼俳句大会

十一月三日午後二時から商工会館でおこなわれましたが、句会には十五名、ハガキによる応募には二十名の方の参加がありました。

■入選句抄

風晴れて落葉の坂に影を置く＝小川水陽地に落つるつかの間落葉迷いをり＝畠山雅雄、落葉の山道夕映につらなれり＝笠原声村、庭木植え替えるいとまも落葉かな＝新保旦子、落葉降りしきる胸中洞れつくす＝大塚長治、

華道連盟発足

文化の日におこなわれた総合展覧会では、華道展もおこなわれましたが、これを機会に、町内在住の華道の先生方が横の連絡をとりなおいっそう町の文化運動のためつくしたいという主旨で、十一月十二日我孫子町華道連盟が発足しました役員は次のとおりです。

会長 小林理香
副会長 山高静月
幹事 山高花泉

〔町民運動会女子四百メートルリレーのスタート〕

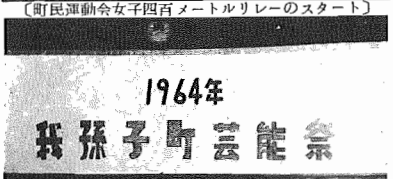

〔芸能祭での日立稲荷セブテットレインボーの演奏〕

〔総合展覧会場の番道と華道〕

員委業農選挙人名簿

登録申請を忘れずに

十二月十五日までに届出る

農業委員会委員選挙人名簿登載申請の期日がやってきました。

十一月下旬に農業委員または農業協同組合長が申請用紙を配布しますから、名簿に登録する資格のある人は十二月一日現在の状況を正しく記入して、十二月五日までに農業委員会または農家組合長に届けてください。

との名簿に登録する為には次の要件を必要とします。

①我孫子町に住所を有するもの。

②昭和二十年三月六日以前に生まれた者。

③一反以上の農地耕作の業務を営む者およびその同居の親族または配偶者で年間おゝむね六十日以上耕作に従事していることなお、来年は農業委員の改選の年です。あなたの選挙権を失なわないよう登録申請を忘れずにしましょう

農業基本調査

耕地面積などを調査

十二月一日現在でおこなう

農家の経営する耕地面積と農作物の収穫面積を調査して、千葉県の農業行政に必要な統計資料を整備するため、ことしの農業基本調査を次のようにおこないます。

▼調査の対象

①経営耕地面積が一反歩以上であるもの。

②経営耕地面積が一反歩未満または皆無でも、過去一年間の農産物の販売額が三万円以上であるもの。

▼調査期日

昭和三十九年十二月一日現在によっておこないます

▼調査事項

①経営耕地面積

②過去一年間の農作物収穫面積

なお、調査は面接きき取り調査の方法によっておこない調査員が十二月一日から七日までの間にみなさんのお宅を訪問します。

町の人口

昭和39年10月31日現在

男	15,864人	（前月比 40人増）
女	16,310人	（〃 43〃）
計	32,174人	（〃 83〃）
世帯数	7,151世帯	（〃 26世帯増）

10月の人口動態

	（男）	（女）	（計）
出生	30人	30人	60人
死亡	20人	9人	29人
転入	97人	77人	174人
転出	67人	55人	122人
転入世帯			53世帯
転出世帯			27世帯

都東児童遊園地

十一月中に完成

都東児童遊園地の造成は九月中旬からおこなわれていましたが、十一月中には完成の予定です。

この遊園地の施設などのあらましは次のとおりです。

面積＝約三百四十坪、工事費用＝約五十万円、施設＝ブランコ、シーソー、タイコ橋、スベリ台、ジャングルジム、砂場、築山などです。

なお、次の方々から遊園地へ合計三十四本の樹木の寄附がありました。

山沢一郎、竹井仁、影山頃一、岩立光夫、村田正三伊東武、柴崎しょう油店、鈴木きよ、永沢尚、村田伊之助、

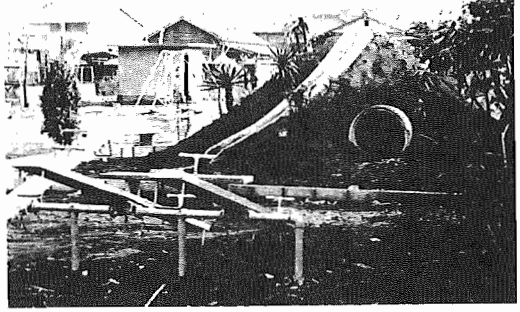

〔近く完成する都東児童遊園地〕

プロパンガス 取り扱いに注意

容器は直射日光をさける

消防団常備部では十月二十二日、二十三日の両日、町内にある共同住宅、長家住宅、寮など五十九の対象物について、いっせいに火災予防査察を実施しました

これは火災期をむかえて火災が発生した場合人命に危険が伴なうこの種の対象物の火災危険を排除しようとしたものです。

この予防査察では、とくにプロパンガスについて危険な状態にあったことが目につきました。

各家庭でもプロパンガスの使用については次の事を守って事故のないようにしましょう。

①容器は直射日光をさけて風通しのよいところで、直接地面におかないこと。

②屋外の配管は金属管を使用しましょう。屋内には元弁を必ずつけてください

③においがしたらガスもれですから火をつけないで窓やとびらをあけて換気をしましょう。

④燃焼器具のまわりにはもえやすいものを置かないようにしましょう。

常磐線沿線の土地に立入り調査

国鉄東京幹線工事局では常磐線の鉄道改良事業をおこなうため、次のとおり沿線の土地に立ち入り調査をおこないます。

区域 根戸、我孫子、柴崎、青山、

期間 昭和三十九年十月十日から昭和四十一年三月三十一日まで。

成人式参加の申込みは12月25日まで

毎年成人式については、気楽に参加できて、楽しい会合になるような改善に努力していますが、来年の成人式には、成人になられた皆さんを祝福して、ブッフェのパーティーを開きます

日時 昭和四十年一月十五日午前十一時から、**場所** 第一小学校講堂、**該当者** 昭和十九年四月二日から昭和二十年四月一日までに生まれた者、**申込み** 住所、氏名、生年月日、職業をハガキに記入して、十二月二十五日までに教育委員会へ申し込んでください。

学校給食好み調べ

カレー・みそ汁などに人気

＝全体に洋風な好みに移る＝

町では完全給食を湖北小布佐小、一小、湖北中の四校について実施していますが、このほど四校で食品の好みの状態について調査しました

調査は小学校では四年生中学校では二年生を対象にパン、ミルク、副食についてのすき嫌いを調べました

第一表はパンのすき嫌いを表にしたもので小学校三校のうち特に嗜好率の高いのは湖北小で、七十五パーセントと他校に比較して高くなっています。

〔パンとミルクの学校給食＝一小で写す〕

第二表はミルクについての調査で、大きな変化はありませんが残念なことに五十パーセント以上の嗜好率を示しているのは湖北小の六十八パーセントだけですとくに湖北中の三十六パーセントはだいぶ低い数字です。

第三表は副食の嗜好について調べたもので、調理方法によって五種類にわけました。

嗜好順は四校の平均です。

しるもの類についてはカレー、みそしるなどが圧倒的に好まれ、人気のないものはシチューでした。

これは子ども達の家庭での日常の食生活に起因していると思われます。

あげもの類ではコロッケ天ぷら、フライなどが好まれ、とくにコロッケは九十パーセントの嗜好率を示しています。これなどはコロッケがパン食によくあうことなどが原因と思われます

煮もの類ではおでんの献立が百パーセントに近い嗜好率を示しています。そして煮もの類では砂糖やしょう油で味つけした淡白な味つけではなく、材料を豊富につかった洋風の味つけが喜ばれているようです。

あえもの類ではマカロニサラダ、やさいサラダの嗜好が高くマヨネーズで味をととのえた洋風のものに人気があり、日本的なごまあえなどは嗜好率が低くなっています。

いためもの類ではやきそば、煮もの類のおでんと並んで非常に高い嗜好率を示していますが、これなども日常の食生活にめん類が多くとり入れられている影響であろうと思われます。

副食全体の好みの状態をみて気付くことは、子ども達が日本的な味から洋風な味つけに味覚の好みが移っているようです。

1表　パンのすき嫌い調べ

学校名	すき	普通	嫌い
第一小学校	41%	46%	13%
湖北小学校	75%	14%	11%
布佐小学校	33%	57%	10%
湖北中学校	48%	43%	9%

2表　ミルクのすき嫌い調べ

学校名	すき	普通	嫌い
第一小学校	48%	34%	18%
湖北小学校	68%	23%	9%
布佐小学校	41%	36%	23%
湖北中学校	36%	56%	8%

3表　副食の好み調べ

献立の種類＼嗜好順	1	2	3	4	5
しるもの類	カレー	みそしる	スープ	かきたまじる	シチュー
あげもの類	コロッケ	天ぷら	魚のフライ	からあげ	たつたあげ
煮もの類	おでん	すきやき煮	野菜煮つけ	あんかけ	八宝さい
あえもの類	マカロニサラダ	やさいサラダ	フレンチサラダ	あげぼのあえ	ごまあえ
いためもの類	やきそば	きんぴら	卵とじ	野菜ソテー	スパゲッティソテー

健康優良乳児を表彰

落合仁ちゃんなど二十名

ことしの健康優良乳児が決まり十一月三日、役場会議室で表彰式をおこないました。

これは九月十四日から町内六会場で三十八年一月以降に生まれた乳児について保健所の表彰基準によって選びだしたものです。

まず第一次審査では平均体重より一、五キログラム以上の乳児四十名を選び、第二次審査では身長、体重を再測定し、生まれた月数別に医学的な検査をおこない病気、身体的欠陥、予防接種の有無、運動機能、精神的機能などについて調べました。

なお、受診した乳児は全部で三百三十三名で、平均より一キログラム以上多い体重の乳児は全体の二十八パーセント、平均より一キログラム以内多い体重の乳児は二十パーセント、平均体重の乳児は二十五パーセント、平均より一キログラムまで体重不足の乳児は二十パーセント、平均より一キログラム以上体重不足は七パーセントありました。

また、半年未満の乳児にも優良児がおりましたが、審査は半年以上の乳児を対象にしました。

表彰の優良乳児は次のとおりです。（　）内は母の名■落合仁（郁）我孫子、■松永敦子（公）我孫子、■川村美佐子（玲子）我孫子■臼沢万利子（嘉津代）我孫子、■志子田恵子（智恵子）我孫子、■萩原利恵子（喜美子）根戸、■池谷昌己（孝子）我孫子、■渡辺登代治（清子）下ケ戸、■大野みゆき（千恵）我孫子■青木茂浩（智恵子）我孫子、■永野いずみ（和子）我孫子、■近藤亮（八重子）我孫子、■大谷正夫（洋子）我孫子、■山崎通子（町江）我孫子、■小池淑子（つる）岡発戸、■長橋由美子（富美枝）我孫子■柏倉正幸（ハル子）根戸■増田久美子（相子）根戸■森山恭子（康子）我孫子■中野信夫（はる）我孫子

なお、松戸保健所管内の優良三才児の表彰式は十一月五日松戸保健所講堂でおこなわれましたが、町内で表彰を受けた三才児は次のとおりです。

■横田頌司（我孫子）、■大西千恵子（中峠）、■越川貴美子（根戸）、■松崎裕美（布佐）■窪田浩之（我孫子）

公給領収書を受取りましょう

みなさんが料理店、カフェー、バー、キャバレー、旅館などを利用し、一定額以上の料金を支払うときに料理飲食等消費税という県税を納めます。

税率は一人一回の料金が三千円までは十パーセント一人一回の料金が三千円をこえるときは十五パーセントです。なお、旅館の宿泊料金一泊千円以下のとき、飲食店で一人一回の料金が五百円以下のときは課税されません。

料金を支払ったとき経営者が料金といっしょに税金をあずかったしるしに千葉県で印刷し、交付してある領収証を発行することになっています。この領収証を公給領収証といいます。公給領収証を受け取ることによって、料理飲食等消費税が正しく県に納入されるわけです。忘れずに公給領収書を受け取りましょう。

公務傷病の範囲拡大

遺族援護法の一部改正

遺族援護法の一部が改正になりましたので、主要な改正点についてお知らせいたします。

① 軍人軍属の公務傷病の範囲の拡大。

遺族援護法においては、これまで軍人と準軍人の大東亜戦争中の戦地勤務においてかかった傷病で、故意または重大な過失によることが明らかでないものについては、公務上の傷病とみなし遺族年金および弔慰金を支給することにしていました。

しかし、改正によりこれらを遺族援護法に規定する軍属の大東亜戦争中の戦地勤務においてかかった傷病軍人軍属が昭和十二年七月七日以後の在職期間中にかかった公務傷病によって療養中死亡した場合または一定期間戦地に勤務し復員後まもなく死亡した場合において、その死亡が公務傷病または戦地勤務の影響を受けたものと推測されるのにもかかわらず、公務傷病によって死亡したことの立証が得られないために遺族年金を受けられない軍人軍属の遺族に対し、遺族一時金十万円を支給することになりました。

なお、遺族一時金は、次の遺族に支給されます。

④ 日華事変以後の公務傷病に併発した傷病により在職中または退職後二年（結核および精神病の場合は六年）以内に死亡した軍人軍属の遺族。

⑤ 引き続き六カ月以上戦地に勤務し、戦地勤務終了後一年（結核および精神病の場合は三年）以内に死亡した軍人軍族の遺族。

なお、そのほか再婚解消妻等に対する遺族年金等の支給、判任文官等の内縁の妻等に対する遺族年金の支給、特別弔慰金の適用期間の拡大などについても一部改正がありましたのでくわしいことについて知りたい方は、役場社会課までおいでください。

選挙運動（三）

⑧ 選挙運動用の自動車または船舶の上から、運行中または停止中にかかわらず候補者の氏名や演説会の告知等をくりかえし続けていう（連呼行為）ことが、選挙法の改正によってできるようになりました。

④ 衆議院議員、知事選挙は午前九時から午後五時までの間できます。

⑤ 参議院議員選挙は午前七時から午後八時までの間できます。

⑥ 都道府県の議会議員、市町村の議会議員および長の選挙にはどの方法で連呼はできません。

しかし、演説会場や街頭演説の場所での連呼は他の選挙と同じように従前どおりできます。

⑨ 頒布できる選挙運動用の文書図画は選挙用の表示のある通常葉書だけです。

選挙事務所、自動車、船舶、演説会場、街頭演説の場所では、ポスター立札、ちょうちんおよび看板にかぎられています。

これらの場所以外のところに掲示できるものとしてポスターがありますが、ポスターの掲示できるところは次のようになっています。

④ 衆議院議員、参議院議員、知事の場合は公営のポスター掲示板です。

⑤ 都道府県、市町村の議会議員と長の場合は、国、地方公共団体、国鉄などが所有、管理しているもの以外のところに掲示できます。

⑥ 候補者はその選挙運動のための個人演説会を開くことができます。ただし開催回数には制限があり、特定の建物や施設では演説は禁止されています。

⑦ 街頭演説は午前六時から午後九時までの間できます。

選挙豆辞典

道路を占用する時は建設課へ

道路に工作物、物件または施設をもうけ、継続して道路を使用しようとする場合は必ず役場建設課に連絡してください。

もし許可を受けずに道路を占有したものは一年以下の徴役または三万円以下の罰金に処せられることもありますのでご注意ください

また、町道に接してへいその他、これらに属するものをつくる場合も必ず連絡して、係の指示をうけてください。境界をはっきりさせて、今後問題のないようにします。

種痘と検診

種痘の接種と検診を次の日程によりおこないますから、該当する方は近くの会場で必ず受けてください。

■昭和三十九年三月一日から同年八月三十一日までに生まれた乳児。

■時間は午後一時三十分から午後三時までです。

会場	接種	検診
湖北小	12月 7日	12月14日
布佐小	12月 8日	12月15日
第二小	12月 9日	12月16日
第三小	12月 9日	12月16日
第一小	12月10日	12月17日
第四小	12月11日	12月18日

掲示板

百日セキ・ジフテリア予防接種

百日セキとジフテリア混合の予防接種を日程表のとおりおこないます。

該当者は昭和三十九年五月一日から同年八月三十一日までに生まれた乳児です。

時間はいずれの会場でも午後一時三十分から午後三時までです。なお、個人通知票と母子手帳をご持参ください。

会場	第一回	第二回	第三回
湖北小	11月30日	12月21日	1月11日
布佐小	12月 1日	12月22日	1月12日
才二小	12月 2日	12月23日	1月13日
才三小	12月 2日	12月23日	1月13日
才一小	12月 3日	12月24日	1月14日
才四小	12月 4日	12月25日	1月18日