広報 あびこ

第94号
昭和36年8月16日発行

発行所
千葉県東葛飾郡我孫子町役場
電話（あびこ）42・142・242
昭和34年7月30日第三種郵便物認可
（発行日　毎月1日・16日）

☞ 8月の納税は ☜

町県民税
健康保険税 } 第2期分です

納期限までに必ず納めるようにしましょう。
8月31日午前9時から午後4時30分まで興陽寺で出張徴収をしますからご利用ください。

電化促進対策を協議

沿線市町村長、議長参集して

八月一日午前十時から当町役場会議室において、目下その促進が要望されている成田線の電化問題について、成田市、栄町、印西町、本埜村、印旛村および我孫子町の関係市町村長と議会議長が集まり、対策協議会が開催されました。

東京、我孫子、成田、佐倉千葉を結ぶ県北環状線の電化は、内陸地帯の工業進出と、衛星都市としての人口吸収の点からもぜひ必要です。

しかしながら、千葉～佐倉間を復線化し、電化しようということが国鉄当局で具体化しつつあり、これが佐倉から東京の方面に延長されると、成田から我孫子の県北地帯の電化がおくれ、しいては開発もおくれるということから、この協議会がもたれたわけであります。

今後、我孫子～成田間を早急に電化すべく関係当局に働きかけるとともに、協議会の機構をさらに強力なものにするため、成田市、我孫子町の両担当事務課において調査研究を進めています。なお、八月下旬には第二回の対策協議会を開催して、今後における具体的な運動方針などについて協議することになっております。

生ワクチンの投与終わる

"お母さんたちもこれで一安心"

小児マヒは東京都をはじめ全国各地で猛威をふるい、連日のように新聞、ラジオ等でその発生状況や後遺症状の恐ろしさを報じています。この恐ろしい小児マヒから可愛いお子さんを護ろうと、保護者の皆さんは日夜ご苦労なされていることと思います。

当町においてもこの小児マヒ緊急予防対策として、希望者に生ワクチンを投与することになり、七月二十五日から二十七日まで三日間、各小学校において生ワクチン投与を実施しましたが、この投与日に体のぐあいが悪いなどのため、生ワクチンを飲むことができなかったお子さんに対しては、八月十日に第一小学校で投与を実施しました。

生ワクチンの投与申込みをしたお子さんは二、六三三人で、このうち二、五八一人のお子さんが待望の生ワクチンを飲みました。投与当日は炎天にもかかわらず投与開始時刻までには過半数の方が会場につめかけるほど出足がよく投与が始まると「あまいね」とごきげんな子もいれば、ワアワァ泣きだしてお母さんや係員をてこずらせる子もいましたが、投与がすんでお母さんたちはこれで一安心というところでした。

会場	該当者	投与者	投与率
1小	638	638	100%
2小	199	191	96%
3小	204	204	100%
4小	705	684	97%
湖北小	505	482	95%
布佐小	382	382	100%
計	2,633	2,581	98%

【あまいのよ、ああんとお口をあいて】

し尿汲取りの円滑図る

新たに汲取り車を購入

人口、加入世帯の増加等により、昨年来からし尿汲取り作業に遅延をきたし、皆さんに大変ご迷惑をおかけしてきましたがこの遅延をなくすため、新たにバキュームカーを一台購入し、七月二十五日から作業を始めています。これにより一段と作業能力も増進しましたので、今後は予定どおり作業が進むよう努力いたします。そこで汲取り作業が円滑に進行するよう、次の注意事項について皆さまのご協力をお願いいたします。

❶…便所にタワシ・ゾウキン等を絶対に捨てないこと。このようなものが入っていると、バキュームカーの汲取りホースにつかえて、作業が著しく阻害されるとともに機械が故障します。

❷…便所の汲取り口附近に薪炭類や箱類等を放置して物置きのようにしないこと。桶汲みと違ってバキュームカーで作業する場合は、長い汲取りホースを使用しますので、非常に邪魔になり作業が手間どります。

【新たにお目見得したバキュームカー】

東京オリンピック（ボクシング）に備え

磯岡君、欧洲遠征選手に選ばる

第十八回オリンピックは、三年後に東京で開催されますが、東京大会はわが国にとっていわば地元なので、より輝かしい成績をあげるため、参加各種目の選手強化に乗り出しています。日本アマチュアボクシング連盟においても、この選手強化の一環として、親善をかねたヨーロッパ遠征を実施することになり、七月十四日に派遣選手七名を発表しました。

このヨーロッパ遠征派遣選手のなかに、布佐三、〇〇二番地在住の磯岡鉄雄君も名前を連ねています。磯岡君は習志野高校を卒業し、中央大学経済学部二年に在学中で、昭和三十五年度には全日本ウエルター級第一位になり、今回の遠征にはライトミドル級選手として選ばれました。

磯岡君たち派遣選手役員一同は、優秀な成績を獲得するため、強化合宿練習を行なってきましたが、いよいよ八月十九日午前九時羽田発スカンジナビア航空機で、約一カ月にわたるヨーロッパ遠征の壮途につくことになりました。

磯岡君が東京大会に備えての遠征派遣選手に選ばれたことは、本人はもとより町にとっても非常に名誉あることです。昨年のオリンピック・ローマ大会には、徳積八洲雄君を本町初のオリンピック選手として送り出しましたが、いま、三年後に開催される東京大会の日本代表選手として、磯岡君がその脚光を浴びようとしているわけです。そこで私たちは町をあげて、磯岡君の遠征における健康と健闘を祈るとともに、限りない声援を送りたいと思います。

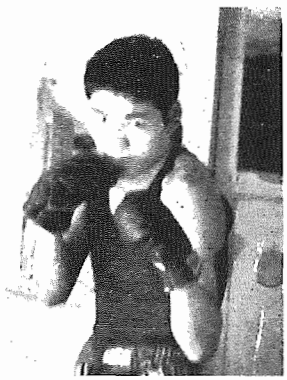

【欧洲遠征選手に選ばれた磯岡君】

基本選挙人名簿の調製

登載もれ防ぐため住民登録を

毎年九月十五日現在で調製する基本選挙人名簿は、ことしも次の要件を備えた方々を町選挙管理委員会が住民登録簿などをもとに調査して十月三十一日までに作ります。

◇年令要件　昭和十六年十二月二十一日以前に生まれた人。

◇住所要件　昭和三十六年六月十六日以前から引続き当町に住所を有している人。

この基本選挙人名簿は、十一月五日から十一月十九日まで役場および湖北、布佐両支所で皆さんに見ていただき、もし脱漏や誤りなどがありましたら、この期間内に異議の申立てをしてもらいます。そして十二月二十日に確定し、翌日から来年の十二月二十日までの一年間に行なわれる各種選挙に使用されます。

この基本選挙人名簿は選挙のもとになるもので、各種選挙のつど作られる補充選挙人名簿とともに、きわめて大切なものです。あなたが選挙権を行使しようとしても、もし選挙人名簿にあなたの名前が登録されていなかったら、投票することができません。

町選挙管理委員会では、一人のもれもない正しい名簿を作るためいろいろと努力していますので、この名簿調製の仕事が正しくかつ容易にできるよう皆さんのご協力をお願いするしだいです。そのためには、本町に住んでおられてまだ住民登録をしてない方は、明日といわず今すぐに住民登録をしてください。なお、この調製にあたって、係員があなたのお家へ調査にお伺いすることもありますからそのときはよろしくご協力ください。

美しい三つの話題

その一…子供たちは安全で楽しい遊び場所がほしいものです。十四区内児童遊園地のブランコやすべり台は破損がひどく、子供たちの望みを満たしてやることができませんでしたが、二階堂区長さんのお骨折りでこのほどその修理がなされました。この修理にあたって同区の箕輪正三さんは、費用の一部にあててくださいと金三、五〇〇円を寄附されました。

その二…我孫子一区にお住まいの野村ヨシさん(62)は、養老院で老後を保養しているおじいさん、おばあさんにあげてくださいと、衣類多数を寄せられました。

その三…我孫子一区の第四小学校四年生、山高孝信君、石戸市和君、石井守君の三人は、六月下旬の集中豪雨による災害者に送ってくださいと金一、六五五円を寄せられましたので、さっそく日赤千葉県支部へ送金しました。このお金は、三人が一年前に道路で拾得し、警察へ届けておいたが落し主がわからないので警察からこの三人に交付されたものですが、三人はほしいものがあったがそれを買はずに、全額を災害者にと寄せてきたものです。

その四…子供たちは安全で楽しい遊び場所がほしいものです。十四区内児童遊園地のブランコやすべり台は破損がひどく、子供たちの望みを満たしてやることができませんでしたが、二階堂区長さんのお骨折りでこのほどその修理がなされました。この修理にあたって同区の箕輪正三さんは、費用の一部にあててくださいと金三、五〇〇円を寄附されました。

その二…我孫子一区にお住まいの野村ヨシさん(62)は、養老院で老後を保養しているおじいさん、おばあさんにあげてくださいと、衣類多数を寄せられました。

その三…我孫子一区の第四小学校四年生、山高孝信君、石戸市和君、石井守君の三人は、六月下旬の集中豪雨による災害者に送ってくださいと金一、六五五円を寄せられましたので、さっそく柏市十余二（とよふた）にある「ひかり隣保館養老院」に送りました。

新しい農業経営のため
農家台帳の補完調査

町農業委員会では昨年八月から、農政の基礎資料とするための農家台帳の作成を行なっていましたが、農家の皆さんのご協力により台帳ができあがりました。ことしはさらに、農家労働力の就業改善をはかるため、八月中旬から九月上旬にかけて、農家労働力補完台帳作成整備を中心とした農家台帳の補完調査を行なうことになりました。

この調査の目的は、農家の過剰労働力の流出を円滑にしこれによって農業労働力の適正な構成をはかることにあります。また、町における農業振興計画樹立実施の推進に役立てようとするものでもあり農業委員会としては重要な事業ですから、なにぶんのご協力をお願いします。

この調査と同時に、農家労働力の動向についてのアンケート調査も行なうことになっています。この調査対象農家は、特別な抽出方法（無作為抽出）により行ないますので抽出された対象農家は、調査員がお邪魔いたしましたらよろしくご協力ください。

国民年金
保険料の納期限と出張検認（徴収）

国民年金の保険料はすでに皆さんご存じのように、月を単位として毎月納めるのがたてまえです。この納めなければならない期限を納期限といい、四月・五月六月の保険料の納期限は七月末日、七月・八月・九月については十月末日というように、三カ月ごとにひとまとめにして納期限が定められています。これは、保険料は毎月納めなければならないのですが、納めるについては三カ月分をまとめて納めることができるように考えているわけです。

納期限をすぎても保険料を納めなければ、とうぜんこれは滞納になります

経済的な理由により納入が困難な方には、申請免除の方法もありますので、このような方は、年金手帳と印鑑をご持参のうえ手続きにおいでください。理由なくして保険料の納付義務を履行しない方には、たとえ身体障害者になるような事故がおこったり、夫が死亡したような場合でも年金は支給されません。また、拠出制の年金だけでなく無拠出の福祉年金も受けられないことになっています。

なお、納税組合に加入してない被保険者の方々のために、次の日程により年金係員が出張して、保険料の徴収、年金手帳への印紙のはりつけ・検認を行ないますからご利用ください。

◇毎月二十八日午前九時から午後四時まで東我孫子駅前郵便局

◇毎月三十一日午前九時から午後四時まで興陽寺（ただし、当日が祝祭日日曜日の場合は翌日）

布佐支所の上棟式終わる

公民館的利用をかねた布佐支所の改築工事は、影山工務店の請負により七月九日から始められていましたが、工事も着々進み七月三十日には、関係者参集のうえ上棟式が行なわれました。引き続き完成をめざして工事をいそいでいますので、明るいきれいな支所ができ上がる日も間近いことでしょう。

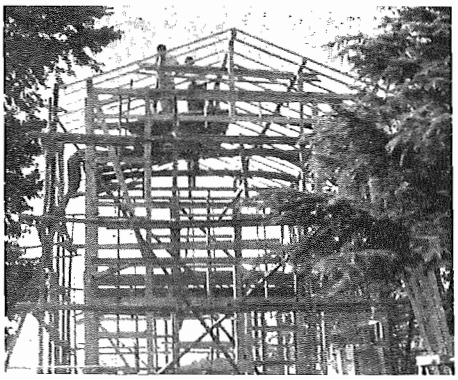

【上棟式も終わり工事の完成をいそぐ布佐支所】

よりよい母子福祉のため
母子世帯の実態調査

ただいま母子世帯実態調査が行なわれています。この調査は、母子世帯（母が主として家計を守っている母と子のみの世帯）の皆さんが、平素いろいろの面で苦労しておられることについて、よりよい対策が早くできあがるために母子世帯にはどのような問題が多くあるか、とくに職業と健康の問題に関する現状をお知らせ願う調査です。

調査員は地区の母子福祉推進員の方々ですが、この担当区域が広いために、漏れる方もあるかと思われますので、まだ母子福祉推進員がおうかがいしてないようでしたら、地区の推進委員まで申し出てこの調査にご協力ください。

なお、各地区の推進委員は上の表のとおりです。

1区、6区、7区	井桁　イネ
2区、3区、4区	青木　ぶの
5区、8区、9区	鈴木　千代
10区、11～1区	小熊　佐久
11～2区、14区、栄町	田中千恵子
12区、15区、17区	宮本　と
13区、根戸中、根戸下	増田　孝子
船戸、根戸新田、日立社宅	野口　み つ
久寺家、土谷津	飯田　美和
高野山、小暮、東我孫子	岡田　け い
青山、柴崎、日新	坂田　ア カ
下ケ戸、都部、岡発戸	根本　吉枝
中峠上	秋谷　き い
中峠下、中里	飯塚　く ま
日秀、古戸	豊島　ゆき
新木上、新木下	鈴木　あい
布佐6区、7区	石井　その
布佐3区、4区、10区	篠崎　塩
布佐8区、9区	松島　静江
布佐1区、2区、5区	篠崎　塩

日赤募金
目標を突破

五月一日から五月三十一日まで一カ月間、全国一斉に赤十字募金運動が展開され、本町でも皆さまのご協力をお願いしましたところ、次のような良好な成果をおさめました

募金額	二六六、〇八八円
目標額	二五八、三一三円
達成率	一〇三・一%

奈良時代の寺院址発見記

東京大学考古学研究室　甘粕　健

昭和三十三年以来、継続的に我孫子町内の古代遺跡を調査している東京大学考古学研究室では、本年度第一回目の調査として、七月一日から第四小学校の横の古墳を発掘した。たまたまこの発掘の最中に、我孫子中学一年生で同校郷土研究部員の根本君が、最近採集したたくさんの土器の破片をみせに来てくれた。何気なく手にとってみると、土器片と一緒に布目のついた古代の瓦の破片があり、その中には忍冬唐草文様の軒平瓦の破片も混っていた。われわれは古墳文化の栄えた我孫子の地には、まだ知られていない古い寺址があるのではなかろうかと考えて、かねがねこうした瓦の発見を期待していたので、さっそく同君にその発見地を案内してもらった。そこは大字根戸字船戸にある